Coriano Informa

Auguri di buone feste!

Guardare avanti con fiducia e ottimismo tenendo la barra dritta in ogni condizione di navigazione, senza lasciare che le correnti influenzino visione e obiettivi di risultato, per rendere Coriano un luogo sempre più bello e vivibile. È questo il principio che ispira la squadra di Governo impegnata quotidianamente nel proseguire la buona strada imboccata negli anni passati e proiettata verso nuove e stimolanti sfide.
Ci lasciamo alle spalle un'estate, tra innovazioni e conferme, connotata favorevolmente da grandi afflussi di visitatori agli eventi proposti. Penso alla rivisitazione della Fiera del Sangiovese così come alla promozione di numerose iniziative per scoprire le bellezze naturalistiche del territorio grazie al fermento di consolidate associazioni locali. Con l'autunno un'altra manifestazione d'eccellenza, come la Fiera dell'Oliva, quest'anno insignita del prestigioso patrocinio del Ministero dell'Agricoltura e della Sovranità Alimentare, ha registrato migliaia di presenze.
Coriano è luogo d'eccellenza anche per il Teatro Corte, per il quale questa amministrazione ha investito con interventi di efficientamento energetico, nuove attrezzature sceniche e importanti manutenzioni per palco e platea. Un contenitore rinnovato, dal punto di vista funzionale e interno, che per qualità e offerta della programmazione teatrale, rappresenta di anno in anno, un punto di riferimento d'eccellenza fuori e dentro la provincia di Rimini.
In queste colonne leggerete alcuni degli interventi realizzati dalla Giunta o altri in corso d'opera. Abbiamo tanta legna sul fuoco per mettere in atto opere e servizi rivolti sia al capoluogo che alle frazioni. Abbiamo investito risorse in studi di progettazione per realizzare i due nuovi poli scolastici Coriano e Ospedaletto e nuovi impianti sportivi. Tappa indispensabile per intercettare finanziamenti grazie anche all'implementazione prevista, e già in parte realizzata, di ulteriore personale comunale dedicato a questi obiettivi.
È in corso un progetto di valorizzazione e abbellimento anche del verde pubblico per i 4 parchi principali di Coriano con l'implementazione di nuove attrezzature sportive. Rimane alta l'attenzione verso il sociale e i servizi alla persona e per la realizzazione di opere pubbliche con i finanziamenti già ottenuti per un valore di circa tre milioni di euro.
Ringrazio i dipendenti comunali, sempre in prima linea nel dedicare, con il massimo impegno, energie e lavoro a favore della nostra Comunità. Ringrazio gli amministratori che, come una grande famiglia, sono sempre al mio fianco per dare risposte alle esigenze e ai bisogni dei cittadini. Si tratta di uno sforzo continuo che, come riportato nell'incipit iniziale, naviga in un mare a volte calmo, altre volte più agitato, ma sempre indirizzato a mantenere alto con grande orgoglio il nome di Coriano e dei corianesi.

Il vostro Sindaco
Gianluca Ugolini

RECAPITI TELEFONICI PER IFORMAZIONI E ASSISTENZA
0541.659812 oppure 338.4934837 *solo*
mail: prenota@comune.coriano.rn.it
DAL LUNEDÌ AL VENERDÌ 09.00 - 13.00 / GIOVEDÌ 9.00 - 12 E 14.30 - 17.00

FACEBOOK: Comune di Coriano

TELEGRAM: @ComuneCoriano

Coriano Informa n. 2 - Anno 2023 - Organo dell'amministrazione comunale fondato dal Comune di Coriano - Stampato su carta ecologica - Autorizzazione Tribunale di Rimini 2445/2016 - Direttore Responsabile: Vittorio Pietracci - Capo Redattore: Gabriele Maestri - Hanno collaborato a questo numero: Roberto Bianchi, Paolo Ottogalli, Anna Pazzaglia, Anna Pecci, Domenica Spinelli e Gianluca Ugolini - Distribuzione a cura di: Melo Consegni? - Grafica, impaginazione, stampa e pubblicità su Coriano Informa: Maestri Comunicazione - Riccione P.IVA 03880220409 - Viale Circonvallazione Nuova, 50 - 47838 Riccione (RN) - Tel. 366.1506436 - info@maestricomunicazione.it

Lavori già eseguiti

- Completamento Piazza Don Minzoni a **Coriano** per un importo di 250.000 €;
- Nuova rotonda all'intersezione tra via Montescudo e via Parco del Marano a **Pian della Pieve** (compresi lavori di sostituzione/potenziamento della pubblica illuminazione) per un importo di 240.000 € finanziato da un contributo PNRR. L'opera consente di ridurre la velocità e quindi anche il livello di rischio per gli automobilisti;
- Rifacimento pavimentazione, acquisto nuovi arredi e rinnovo infrastrutture tecnologiche alla **biblioteca comunale Battarra** per un importo di 103.797€, di cui 36.000€ finanziati con contributo regionale Piano Bibliotecario 2022;
- Efficientamento energetico del **centro giovani** (nuovi infissi e nuove caldaie) per un importo di 90.000 € finanziato da un contributo PNRR;
- Rifacimento marciapiedi, manto stradale e fognatura bianca in via Del Sole a **Cerasolo** per un importo di 66.000 €;
- Rifacimento marciapiedi su ambo i lati in via Delle Rose a **Coriano** per un importo di 60.000 € finanziato da un contributo statale.

Lavori in corso

- Riqualificazione/consolidamento camminamento via Gagarin a **Coriano** per un importo di 130.000€, di cui 47.000€ finanziati con contributo regionale Bike to work;
- Nuovo marciapiede tra via Monte Pirolo e la rotatoria di via Primo Maggio a **Cerasolo** per un importo di 100.000 € finanziato da un contributo PNRR. L'opera, oltre a dare omogeneità al tratto di marciapiede esistente, garantirà un collegamento diretto e sicuro ai pedoni tra la zona periferica e quella centrale di **Cerasolo**;
- Nuova pista ciclopedonale a **Sant'Andrea in Besanigo** per un importo di 290.000 € finanziato da un contributo PNRR. L'intervento è di circa 1,5 km; si sviluppa su via Colombarina, il parco Donne Vittime di Violenza, il parco Bellini, fino ad arrivare al ponte sul Rio Melo. L'opera creerà un'alternativa di viabilità dolce ad un'arteria stradale molto trafficata e promuoverà la mobilità in bicicletta o a piedi in alternativa all'uso dei veicoli a motore. C'è già un progetto per il 2° stralcio (dal parco Donne Vittime di Violenza, Via Colombarina, via Mozart, via Vivaldi fino al Centro Commerciale) per il quale è stato richiesto un contributo regionale mediante la partecipazione ad un bando, in attesa di esito;
- Interventi di asfaltatura mediante contributo del Consorzio di Bonifica nelle strade vicinali di via Canneto a **Cavallino** e di via Delle Querce a **Mulazzano/Cerasolo**;
- Rifacimento tratti di marciapiedi in via Delle Mimose a **Coriano** per un importo di 30.000 €;

Lavori che stanno per iniziare

- Ampliamento cimitero di **Mulazzano** con relativo consolidamento del muro di cinta e ristrutturazione della cappella per un importo di 250.000 € completamente finanziato con contributo PNRR. A seguito della richiesta di integrazione documenti da parte della Soprintendenza alle Belle Arti di Ravenna siamo ancora in attesa del parere;
- Realizzazione marciapiede di via Puglie a **Sant'Andrea in Besanigo** per un importo di 80.000 € finanziato da un contributo PNRR;
- Interventi di asfaltatura dopo il rifacimento della rete idrica (via Marago a **Cerasolo**, via Della Badia a **Sant'Andrea in Besanigo**, via Ca Rè a **Coriano**, via Bastioni a **Mulazzano**, dei tratti di via Monte e di via Monte Olivo a **Mulazzano**, via Scaricalasino a **Coriano**);
- Rifacimento area ex pattinaggio via Del Sole a **Cerasolo**, importo previsto di 100.000 €. L'opera prevede la demolizione della struttura esistente e la costruzione di un nuovo campo polivalente con playground dove poter praticare diverse attività sportive;
- Sistemazione i ponti in via Delle Querce a **Mulazzano/Cerasolo**, in via Della Badia e in via Raibano a **Sant'Andrea in Besanigo**;
- Sistemazione sgrigliatore in via Moreta a **Ospedaletto**.

Ciclabile S. Andrea in B.

Rotatoria Pian della Pieve

Marciapiede via Monte Pirolo

Biblioteca Battarra

SEGNALAZIONI GUASTI ILLUMINAZIONE PUBBLICA
TEL 0541 601025
ATTIVO H24
manutenzione@antoniolisrl.com

Intitolata la scuola media di Ospedaletto a Giuseppe Ravegnani

La scuola secondaria di primo grado di Ospedaletto è stata intitolata il 13 ottobre a Giuseppe Ravegnani, scrittore, poeta, giornalista e critico letterario, nato a San Patrignano il 13 ottobre 1895.

Alla cerimonia hanno preso parte il nipote di Giuseppe Ravegnani, Enrico e il Dirigente dell'Ufficio scolastico di Rimini e Forlì- Cesena, Mario Maria Nanni. Dopo gli interventi della dirigente scolastica, del sindaco Ugolini e di Enrico Ravegnani, gli alunni hanno aperto la cerimonia all'interno della palestra della scuola con l'Inno d'Italia alternato alla recita della poesia di Giuseppe Ravegnani "Il mese di Maggio".

Una targa con la nuova denominazione è stata scoperta all'esterno del plesso scolastico.
"Coriano è un nome che mi è stato sempre impresso nella memoria perché da piccolo il papà mi portava a vedere la casa dove il nonno Giuseppe era nato – ha commentato Enrico Ravegnani giunto appositamente da Ferrara -. Il nonno parlava sempre della Romagna, di Coriano e della sua gioventù trascorsa in questa terra. Intitolargli una scuola vuol dire crescere con la sua memoria, mi è venuto quindi in mente di donare al Comune la sua inseparabile macchina da scrivere adoperata lungo il corso di tutta la sua vita".

Con un gesto simbolico ma di importante spessore educativo l'amministrazione ha reso omaggio a questo corianese di nascita che nonostante abbia vissuto in varie città italiane durante il suo percorso professionale e di vita non ha mai dimenticato la sua terra d'origine.

Intitolazione scuola Ravegnani a Ospedaletto

Scuole

Sono 1150 gli studenti e le studentesse che frequentano le scuole di Coriano.

"Buon inizio di anno scolastico, voi siete il nostro futuro" è il messaggio portato il primo giorno di scuola dal sindaco Gianluca Ugolini, dal vicesindaco sen. Domenica Spinelli e dall'assessore all'edilizia scolastica Anna Pecci agli studenti, ai dirigenti scolastici Barbara Cappellini dell'IC Ospedaletto e Fabiola Mazzei dell'IC Coriano, ai docenti e a tutti operatori scolastici.
Durante la pausa estiva, l'amministrazione ha avviato e completato, oltre ai **lavori di manutenzione** ordinaria, numerosi interventi di manutenzione straordinaria per un ammontare complessivo di circa 200.000 euro.
In particolare è stato eseguito il rifacimento dell'impianto di riscaldamento sia al piano terra e al piano seminterrato della scuola primaria **Favini** che in gran parte della scuola secondaria di primo grado **Gabellini**. In quest'ultima sono stati realizzati ex novo anche i bagni. Alla scuola dell'infanzia **Arcobaleno** attraverso una serie di micropali è stato realizzato un comodo marciapiede di collegamento tra la parte anteriore dell'edificio rivolta in via Giovagnoli e quella posteriore. A completamento di questi interventi di edilizia scolastica alla scuola secondaria **Ravegnani** di Ospedaletto sono state installate nuove luci di emergenza Led a risparmio energetico.

Voucher asilo nido

L'Amministrazione comunale, per favorire lo sviluppo di politiche conciliative a vantaggio delle famiglie, si e' impegnata per l'anno educativo 2023/2024 per l'assegnazione di assegni mensili (voucher conciliativi non assistenziali) a parziale/totale copertura della retta di frequenza presso nidi pubblici o privati.
Dopo la manifestazione di interesse aperta per raccogliere le istanze, sono pervenute 36 domande.
L'importo delle risorse disponibili è di 46.000 euro che verranno distribuiti in base a 4 fasce Isee .
Gli uffici comunali, dopo la redazione della graduatoria, procederanno con le erogazioni.

Voucher Sport 2023

Per contrastare l'aumento della sedentarietà e l'abbandono dello sport è stato pubblicato il bando per l'erogazione di voucher a sostegno dei giovani con disabilità e/o appartenenti a nuclei famigliari con tre o più figli. Il bando è finalizzato a garantire lo svolgimento dell'attività sportiva sostenendo parte delle spese di iscrizione ai corsi e alle attività sportive ai propri figli. La scadenza del bando è il 18 dicembre 2023, il numero dei voucher erogati è di 10 del valore massimo di 200€ cadauno.

Soggiorno montano per anziani

L'amministrazione comunale ha promosso un soggiorno estivo di una settimana (dal 10 al 17 settembre 2023) ad Andalo (TN) per persone residenti nel comune di Coriano ultra65enni. Per agevolarne la partecipazione, sono stati erogati una serie di voucher ai quali si sono aggiunte ulteriori riduzioni a seconda della fascia ISEE di appartenenza.

L'iniziativa, a cui quest'anno hanno aderito 27 persone, verrà riproposta anche il prossimo anno, cercando di migliorare il benessere dei nostri concittadini.

Anziani ad Andalo

Panchina arancione a Cerasolo

Anziani al mare

Centro "I senza età"

Con passeggiate nell'acqua, giochi a carte e relax sotto l'ombrellone, le mattinate in spiaggia, organizzate questa estate dal Centro I Senza Età sono state un toccasana per i nostri nonni. Con l'autunno il centro anziani di via Circonvallazione propone scuola di ballo alla sera, cene o pranzi di comunità, ginnastica dolce e varie iniziative in collaborazione con l'amministrazione comunale.
Per informazioni: Referente Edvige Cavalli - Cell. 333 5066797

Panchina arancione a Cerasolo

25 novembre Giornata contro la violenza sulle donne, inaugurata una nuova panchina arancione a Cerasolo

"Fate rete con altre donne, rivolgetevi alle Istituzioni, alle Forze dell'Ordine, alle associazioni del territorio presenti e operative nei momenti del bisogno perché da sole non si risolve nulla". È il monito lanciato dalla presidente dell'associazione "Il Punto Rosa", Patrizia Bagnolini durante l'inaugurazione della quarta panchina arancione, quest'ultima situata nell'area verde tra via Del Sole e via Monte Pirolo. Una toccante cerimonia alla quale hanno preso parte con il sindaco Gianluca Ugolini, l'assessore alle Pari Opportunità e vicesindaco, sen. Domenica Spinelli, la giunta e i consiglieri, il Pubblico Ministero del Tribunale di Rimini, Anna Gallucci, il Comandante delle Tenenza di Cattolica Ten. Vincenzo Sirico e la presidente dell'Associazione Rimini Rete Donna, Olimpia Di Donato.

Chiama Chiama è il centro antiviolenza attivo sul territorio. Offre gratuitamente accoglienza e ascolto, sostegno psicologico e consulenza legale, sia a distanza che in presenza.

TEL 335 7661501

Stagione teatrale "Teatro Corte"

Sabato 25 Novembre: Ospite della serata di apertura è stata Debora Villa, che ha portato in scena Ho bisogno di uno psicologo, uno spettacolo che racconta le paure, sogni, insicurezze, psicosi, nostre e della nostra società.

Sabato 9 Dicembre: Chiara Becchimanzi con Terapia di gruppo, un flusso di coscienza inarrestabile ed esilarante per esplorare gli stereotipi indistruttibili e quelli di cui dovremmo vergognarci, il politicamente corretto, le paure del contagio e il contagio delle paure

Mercoledì 20 Dicembre: Concerto Gospel di Natale con Il Coro Gospel Florida Fellowship Super Choir, per la prima volta in Italia e in Europa (nel 2023).

Giovedì 28 Dicembre: L'immancabile appuntamento per festeggiare il Buon Compleanno Corte con Alekos, il poeta delle bolle e il suo sorprendente spettacolo Rime insaponate, creato intorno all'oggetto più impalpabile, evocativo, delicato, surreale e divertente di sempre la bolla di sapone.

Sabato 20 Gennaio - Festa del Patrono: Spettacolo comico musicale della Microbrand, DUEL (The Best of) di e con Luca Domenicali e Danilo Maggio, spettacolo che ha debuttato con grande successo a Berlino nel Maggio 2022.

Sabato 27 Gennaio: *Teatro e memoria.* Nella giornata dedicata alla memoria la Compagnia Fratelli di Taglia porterà in scena Amore senza vocabolario, racconti del lager 1943-45 di Luigi "Gino" Pagliarani.

Mercoledì 14 Febbraio: Per la serata dedicata agli innamorati, sul palco la cover band Pianeta Liga porterà a CorTe un concerto semiacustico dal titolo L'amore conta, all'insegna delle più belle canzoni di Luciano Ligabue.

Sabato 24 febbraio: Ti lascio perché mi fai salire il cortisolo, un monologo comico-terapeutico sulle pene d'amore di Giulia Pont (Un ritorno dopo il successo clamoroso della scorsa stagione).

Sabato 9 marzo: Xanax di Angelo Longoni con interpreti Carla Schiavone e Mario Antinolfi. Divertente testo drammaturgico che vede scontrarsi e intrecciarsi le solitudini.

Sabato 16 marzo: Si concluderà la sezione concerti con i Magic Queen, la cover band del celeberrimo gruppo: un vero e proprio spettacolo che ripercorre la storia del gruppo dagli esordi negli anni '70 fino alla scomparsa del cantante Freddie Mercury nel 1991.

Sabato 23 marzo: Maria Pia Timo in Sol di soldi, uno spettacolo comico che affronta il tema del denaro e il nostro rapporto con esso, dalla gestione familiare dei conti alle criptovalute.

Sabato 6 aprile: Qualcosa a cui pensare, commedia romantica con in scena Vittoria Lidia De Stefano e Tomas Leardini, per un appuntamento con se stessi, con la generazione degli Anni '90 di fronte all'età che cambia.

Matinée per le scuole: Dieci le repliche mattutine programmate per i bambini delle scuole dell'infanzia, scuola primaria e secondaria di primo grado, con gli spettacoli "Il gatto con gli stivali", "LOrsetto Gioele" (3 repliche), "Zuppa di sasso", "La sinfonia dei giocattoli" "Ulisse e la luna", "Odissea" "Nella pancia di papà" (due repliche).

Commedie dialettali: Si rinnova la collaborazione con Avis Comunale di Coriano per la rassegna di teatro in dialetto delle compagnie amatoriali. Tre appuntamenti in cartellone: **Sabato 3 febbraio** Teatro Accademia (Pesaro) '"La dichiarazion, la fnéstra e el balcon" due atti di Paolo Cappelloni; **Sabato 17 febbraio** "Jarmidied" propone: "Se t mor at dmand i dàn"; **Sabato 2 marzo** sarà la volta della compagnia La Carovana di Ospedaletto, con lo spettacolo "L'America" tre atti di Pier Paolo Gabrielli.

INFO E PRENOTAZIONI: tel 329 9461660
PREVENDITA ONLINE:
www.liveticket.it/teatrocortecoriano

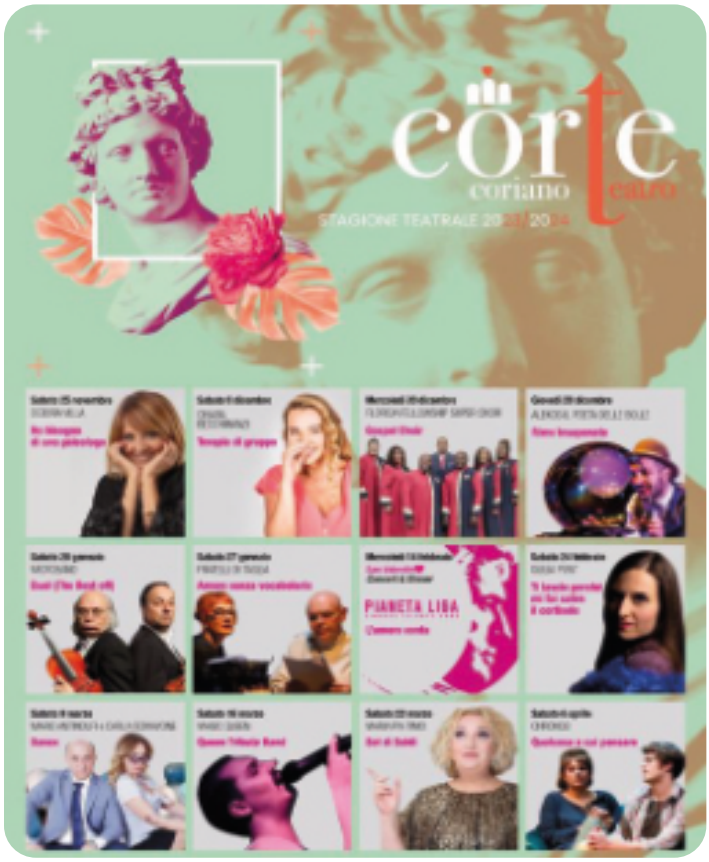

Mostra della scuola di pittura "Ivo Casadei" 23 - 30 Settembre 2023

Inaugurata alla saletta della biblioteca comunale Battarra di Coriano l'esposizione degli allievi della scuola di pittura "Ivo Casadei", diretta dal maestro Mario Massolo e dal maestro Pier Antonio Costantini, che a Cerasolo Ausa svolgono corsi di pittura da ottobre a maggio. La scuola presente sul territorio da 51 anni, patrocinata dall'Amministrazione comunale, ha allestito una mostra con 50 dipinti realizzati da allievi. All'inaugurazione, con i maestri Massolo e Costantini erano presenti per l'amministrazione il sindaco Gianluca Ugolini e la Presidente del Consiglio Comunale Giulia Santoni.

Mostra scuola di pittura Ivo Casadei

Biblioteca Comunale Battarra

Da lunedì 25 settembre ha riaperto la Biblioteca Comunale "G.A. Battarra" dopo i lavori di riqualificazione.

Ricca di documenti sulla storia, l'arte, gli usi e i costumi del territorio, la Biblioteca conta oltre 115.000 volumi, gran parte di essi disponibili al prestito.

La biblioteca Battarra si è peraltro arricchita recentemente di una seconda donazione da parte degli eredi della giornalista e sceneggiatrice Gianna Preda nata a Coriano nel 1921 e scomparsa nel 1981. Al fondo precedentemente costituito nel 2009, è stato preso in carico ulteriore materiale consistente in disegni, appunti di articoli, stampe, bozze di libri e carteggi della giornalista.

ORARI DI APERTURA DELLA BIBLIOTECA:
Lunedì 8.30 - 13.30
Martedì 14 - 19
Mercoledì 14 - 19
Sabato 8.30 - 12.30

Gli eventi dell'estate 2023

Gramigna

Domenica 10 luglio si è svolto l'evento Gramigna, le storie buone della terra per promuovere le realtà agricole del territorio che lavorano per la tutela della biodiversità, dell' ambiente e della cultura attraverso un'agricoltura organica e rigenerativa. Con questa manifestazione si continua nell'opera di valorizzazione, partita negli anni passati, dei prodotti locali sia della nostra terra che delle nostre aziende.
Grazie ai tanti produttori e piccole aziende che hanno partecipato al mercato agricolo.

Birriamo

Successo di pubblico per le tre serate estive di Birriamo. Birre e specialità gastronomiche di qualità all'evento della Pro Loco.
4mila birre spillate da 6 birrifici artigianali. Questa edizione di Birriamo ha visto salire sul palco la musica rock di tre band con il richiamo di tantissimi giovani.

Coriano Wine Festival

Il Coriano Wine Festival, evento dedicato agli amanti del Sangiovese e allo street food di qualità della Romagna, ha avuto un notevole successo.
400 ingressi ai banchi d'assaggio del Teatro CorTe, sold out per i 4 laboratori in sala Isotta, sala piena al convegno d'apertura. Una due giorni con un pubblico variegato, proveniente anche da fuori Regione, composto da esperti conoscitori del vino e non.

Coriano Wine Festival

"La Vela Illuminata" e gli Spettacoli per bambini

Il 21 e 22 agosto è tornato dopo anni il cinema all'aperto nella suggestiva cornice del Castello di Coriano con **La Vela Illuminata**, la tradizionale rassegna itinerante cinematografica estiva gratuita , grazie alla volontà del Comune e la collaborazione di Pro Loco Coriano
Grande affluenza di pubblico per i 4 spettacoli di **Arancionè la notte** che sono tornati, dopo due anni, nella cornice originale del Castello.
Successo anche per le tre serate gratuite di **Pane Burro Burattini** a Coriano, Ospedaletto e S. Andrea in Besanigo.
Le date del 7 e 8 luglio della **Notte rosa dei bambini**, festeggiate all'interno di queste due rassegne, sono state una festa, un mondo incantato, dove il tempo si è fermato, per lasciare spazio alla fantasia!

36^ Fiera dell'Oliva e prodotti autunnali

La fiera dell'oliva è partita in anticipo giovedi 16 novembre con un convegno di Coldiretti dal tema "L'olio, tra cultura economia e legalità".
Nelle due domeniche della fiera, il centro di Coriano è stato gremito fin dal primo mattino. Il successo di questa manifestazione è dovuto alla qualità dei suoi prodotti ed espositori e al prezioso lavoro della Pro Loco e dei suoi volontari e di tutti gli altri soggetti impegnati alla buona riuscita della manifestazione, comprese le forze dell'ordine e tutti i volontari corianesi.
Quest'anno la fiera è stata patrocinata anche dal Ministero dell'Agricoltura, della Sovranità Alimentare e delle Politiche Forestali.

Inaugurazione Mostra dell'Oliva

Notte rosa dei bambini a Ospedaletto

Il Coriano Wine Festival continua

Il Coriano Wine Festival continua con nuovi appuntamenti dedicati agli amanti del Sangiovese: il primo si è svolto il **7 ottobre** con l'incontro con i giovani vignaioli del riminese, a partire da Coriano, che hanno raccontato le loro esperienze in azienda.
Sabato 11 novembre si è svolto l' incontro con Alessandro Mori tra i più grandi autori del Sangiovese, che deve la fama mondiale al suo talento e al Marroneto, posto sul crinale settentrionale di Montalcino.

Gli altri appuntamenti sono per il **2 dicembre** con Chiara Condello, tra le giovani vignaiole più preparate in Italia, per una lezione sul Sangiovese e su Predappio.
Poi **sabato 20 gennaio 2024** è in programma l' incontro con Alberto Banci e Enrico Bevitori su Etica, naturalità, sostenibilità, biodinamica.
Sabato 24 febbraio 2024 verranno raccontati i vini di Giovanna Madonia di Bertinoro.
Sabato 16 marzo 2024 sarà il turno di Davide Bigucci di Podere Vecciano con tema " il Tempo, la Vita, il Sangiovese a Coriano".
Sabato 6 aprile incontro con Vincenzo Tommasi.

Tutti gli appuntamenti si svolgono in Sala Isotta, massimo 50 posti su prenotazione al 347 4835584
*Già definite le date del prossimo Coriano Wine festival : **17-18 agosto 2024***

Botteghe e mercati storici

Lunedi 11 dicembre 2023 **il Mercato settimanale del lunedi diventerà Mercato storico**. L' obiettivo è quello di promuovere e riconoscere le attività che hanno fatto la storia di Coriano, con l'istituzione dell'albo comunale per le Botteghe e i Mercati storici. Le prime testimonianze documentate del mercato a Coriano, risalgono alla prima metà del 1800 in cui gli avvisi pubblici dei priori comunali confermano la presenza del mercato con uno specifico richiamo ad una **bolla pontificia del 30 settembre 1759** di Papa Clemente XIII che ne autorizza l'attivazione.

Per il mercato settimanale di Ospedaletto il traguardo da raggiungere per essere inserito nell'albo dei Mercati storici sarà il 2026 essendo stato istituito con delibera di Consiglio Comunale n. 92 del 25/11/1976.

Sul sito del comune di Coriano è disponibile la modulistica e tutte le informazioni per richiedere l'iscrizione all'Albo.

Requisiti: svolgimento da almeno 50 anni consecutivi, di un'attività nello stesso locale o area pubblica. Per i pubblici esercizi ad uso osteria bastano 25 anni, tra questi sono inclusi anche birrerie, cantinette ed enoteche. Richiesti 50 anni per farmacie, tabaccherie e mercati storici.

Camminate e trekking

A Coriano si svolgono da diversi anni molteplici iniziative legate alla natura, alle camminate a contatto con la natura grazie alla bellezza dei nostri paesaggi e delle nostre colline.

La promozione e valorizzazione del territorio avviene anche facendo conoscere ed apprezzare in modalità lenta i percorsi e i sentieri percorribili.

Tante le proposte di quest'anno:

- 21 settembre: 4^ edizione della Wellness valley cammina , l'evento dei gruppi di cammino della Romagna, dove hanno partecipato oltre 60 persone che , dopo una lezione di yoga, hanno camminato su un percorso tra Passano e Coriano e hanno concluso con un ricco ristoro;

- 20 agosto tanti partecipanti anche al Trekking sul circuito delle cantine: un percorso immerso nei colori delle vigne e della campagna e che tocca le prestigiose cantine del corianese;

- 9 luglio evento Yoga, camminata all'alba, wellness e natura che è stato inserito nel programma della Notte Rosa;

- 2 giugno Camminata nei percorsi di guerra, nella giornata della Festa della Repubblica.

Grazie a tutti i partecipanti ma soprattutto all'associazione Benessere Shiatsu Le Saline, a Maurizio Migani per i percorsi e l'organizzazione, Kateryna Bilyk per yoga, a Rosanna Mercatelli e Edvige Cavalli per la preparazione del cibo, a Pro Loco Coriano per caffè e ciambelle offerti ai numerosi partecipanti.

Un giorno a San Patrignano

Sabato 30 settembre si è svolta la visita "Un giorno a San Patrignano". Grazie a Pro loco Coriano e alla disponibilità della Comunità San Patrignano un gruppo di visitatori ha potuto vivere un'esperienza significativa . Le tante storie personali, raccontate dai ragazzi che hanno accompagnato il gruppo, hanno trasmesso le esperienze e il clima che si vive a San Patrignano. Una giornata vissuta come esperienza, alla scoperta dei valori veri e importanti per la vita di ciascuno.

Coriano comune virtuoso

RACCOLTA DIFFERENZIATA

La raccolta differenziata dei rifiuti solidi urbani raggiunge a Coriano quota 85,3%, la più alta percentuale su scala provinciale per il 2022.
In particolare, il dato positivo dell'aumento di raccolta differenziata si accosta a un sensibile calo dei rifiuti indifferenziati con 769 tonnellate in meno rispetto al 2021 e della produzione totale dei rifiuti che diminuisce di oltre 900 tonnellate.
Un risultato a pieni voti che conferma la bontà della strada intrapresa negli anni suffragata peraltro dall'inserimento di Coriano nella rosa dei comuni virtuosi che hanno ottenuto il contributo regionale con conseguente calo dei costi per il servizio di igiene ambientale. Nei prossimi anni sono previsti ulteriori sgravi per effetto del superamento dell'obiettivo regionale dell'84% di raccolta differenziata, grazie alle buone pratiche adottate dai cittadini.

Per continuare sulla buona strada di una differenziazione dei rifiuti, attenta e rispettosa dell'ambiente, è stata prevista una penalità per i cittadini che non ritirano gli appositi contenitori o bidoncini. Parallelamente, per disincentivare la produzione di raccolta indifferenziata e quindi spronare ulteriormente a differenziare, è stata aumentata di 2 cent./litro la quota variabile aggiuntiva per il superamento dei litri minimi di capienza. Per rendere sempre più vivibile il territorio con benefici per gli utenti, è fondamentale produrre sempre meno rifiuti, differenziare e riciclare il più possibile.

SPAZZAMENTO MECCANICO

Dall'estate 2023 è iniziato il servizio di spazzamento meccanico a **Sant'Andrea in Besanigo**, **Cerasolo** e **Mulazzano**.
A cadenza mensile le spazzatrici passano a **Mulazzano**, dal parcheggio del cimitero fino alla scuola Mary Poppins, a **Cerasolo**, dalla rotonda di via La Pastora fino alle scuole e nel parcheggio del centro commerciale Ausa, a **S. Andrea in Besanigo**, in via della Repubblica dalla rotonda della scuola La coccinella al Parco Bellini e in via Caduti di Nassiriya.

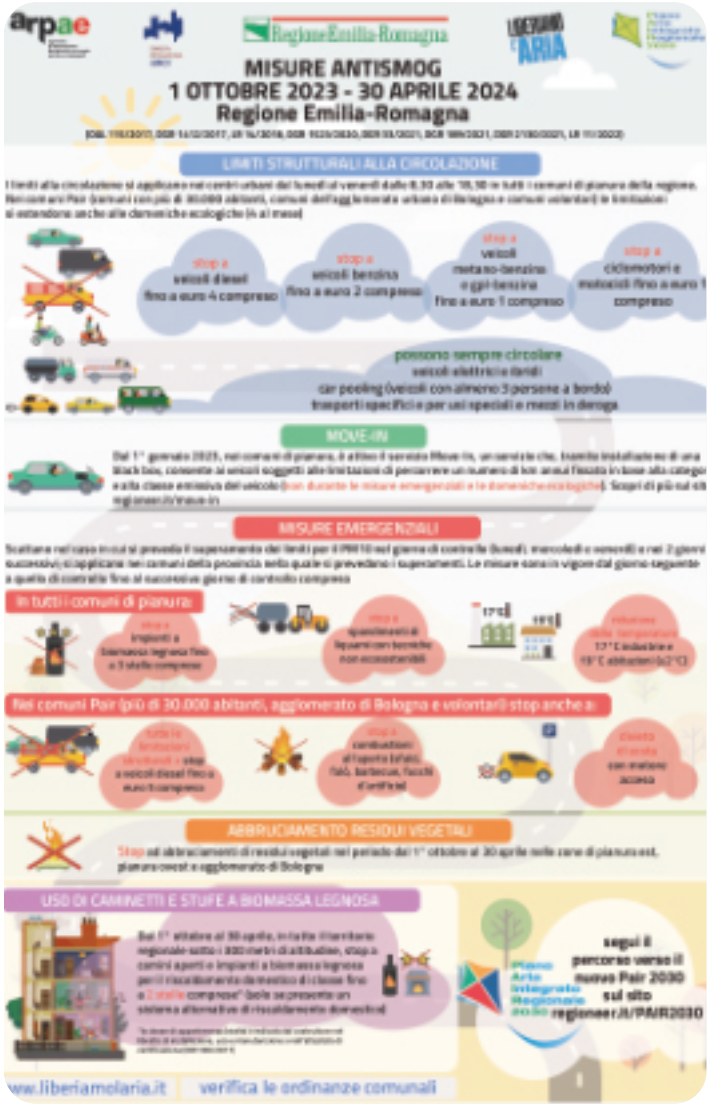

SPORTELLO CLIENTI HERA CORIANO
Piazza FRATELLI CERVI 9

APERTO LUNEDÌ ore 8-13 e 14- 17
numero verde 800.999500 - 800.862328

Per segnalare problemi di svuotamento contenitori, contenitori danneggiati, rifiuti abbandonati usa l'App IL RIFIUTOLOGO

ORARI CENTRO AMBIENTE CORIANO VIA PIANE
Lunedì, mercoledì, venerdì, sabato ore 8.30-12.30
Giovedì ore 14-19
Sabato ore 15-18

TUTELA AMBIENTE E FAUNA
GEV RIMINI
tel 351.6252224 0541.1648496
Mail corpogevrimini@gmail.com

Progetti per la riduzione dei rifiuti

Sono stati installati 3 erogatori di acqua potabile a temperatura ambiente e refrigerata presso le scuole elementari Favini, Andersen e don Milani e 7 nelle varie sedi comunali (Municipio, Polizia municipale, Biblioteca Battarra, teatro Corte).
L'installazione rientra nei progetti volti alla riduzione dei rifiuti che il Comune di Coriano ha messo in atto con la partecipazione al bando Atersir per l'anno 2022, che ha visto il Comune meritevole di finanziamento per l'80% della spesa. L'acquisto e installazione degli erogatori è quindi coperto per 15.191 euro da Atersir e per 3.800 euro dal Comune.

Questa iniziativa vuole essere un'occasione per creare consapevolezza verso comportamenti sostenibili che possano migliorare l'ambiente in cui viviamo, con il fine di evitare l'utilizzo delle bottiglie di plastica e contribuire alla riduzione delle quantità di rifiuti.

Tale impegno continua anche per il futuro tanto che abbiamo candidato al Bando Atersir per l'anno 2023 , due progetti: il primo riguarda l'acquisto di nuove stoviglie in ceramica , bicchieri e ciotole in vetro , posate in acciaio e lavastoviglie con la migliore classe energetica per le mense scolastiche e il secondo l'acquisto e installazione di asciugamani elettrici ad aria per i bagni di tutte le scuole, gli impianti sportivi, Uffici Polizia Municipale, Museo La storia del Sic, teatro Corte e Biblioteca Battarra.

Se, come ci auguriamo, Atersir premierà i nostri progetti, potremo avere ulteriore riduzione di rifiuti e conseguentemente migliorare l'ambiente. Con questi progetti l'Amministrazione comunale vuole sensibilizzare tutta la popolazione, sin dalla più tenera età, ai temi del rispetto dell'ambiente, della natura, del riutilizzo e della finitezza delle risorse ambientali.

Distributori acqua nelle scuole elementari

Edilizia privata

Il futuro urbanistico di Coriano passa attraverso la delineazione del **nuovo Piano Urbanistico Generale (PUG)** con l'obiettivo di adottare una pianificazione territoriale volta a ridurre nuovo cemento e quindi consumo del territorio. Allo stesso tempo il Comune ha chiuso alcune partite rimaste incompiute per anni, relative a **piani particolareggiati** che ad oggi hanno finalmente trovato uno sblocco con risoluzioni definitive.

Nell'ambito della redazione del PUG, per cui sono stati già avviati studi e analisi tra gli uffici tecnici comunali e i progettisti, è partita la rilevazione di tutti gli immobili presenti nel territorio rurale con lo scopo di creare un quadro conoscitivo completo e reperire informazioni utili. Il rilievo verrà effettuato tramite droni ed è finalizzato esclusivamente all'aggiornamento delle informazioni urbanistiche ed edilizie del territorio.

Si sono conclusi **4 piani particolareggiati** approvati dal Consiglio Comunale. Nello specifico si tratta della variante del piano particolareggiato di **Cerasolo Ausa** in un'area tra le vie Boccaccio, Rovereta, Tasso e la via Ausa (Statale 72 Rimini-San Marino) e dei piani particolareggiati di iniziativa privata di **S. Andrea in Besanigo**, **Coriano capoluogo** e **San Patrignano**.

A **Cerasolo Ausa** dopo 10 anni si è sbloccata una partita in cui il privato ha eseguito opere di urbanizzazione e sanato incongruenze materiali senza prevedere aumenti di superfici edificabili o cambi di destinazione d'uso. Tra gli interventi previsti dal Comune ci sono il potenziamento del verde pubblico e lo smantellamento di un piccola rotonda in via Boccaccio in vista delle opere di messa in sicurezza collegate alla SS.72. Un risultato importante frutto della concertazione costante tra i privati e gli uffici comunali all'Urbanistica.

Risultati evidenti anche per i piani particolareggiati di iniziativa privata, in variante al PRG per **Coriano capoluogo** tra via del Balcone, via Carlo Alberto Dalla Chiesa e via Guido Rossa e a **S. Andrea in Besanigo** lungo via Vivaldi.

Si tratta di piani particolareggiati che, hanno trovato definitiva risoluzione a completamento del tessuto urbano esistente. Tra nuovi parcheggi, verde e ciclabili due aree del territorio vengono migliorate dal punto di vista delle infrastrutture viarie e dei servizi.

A **S. Andrea in Besanigo** si esegue un intervento di completamento urbano, oltre a realizzare una ciclabile e un ampio parcheggio utile ai cittadini, a **Coriano capoluogo** si interviene sull'arredo urbano e sul deflusso del traffico che andrà ad ottimizzare la

viabilità.

Soluzione individuata anche per il piano particolareggiato di iniziativa privata della Comunità di **San Patrignano** con il via libera della "Variante di aggiornamento 2023" che pone la parola fine ad un iter iniziato nel 2008: non sono previsti aumenti di superficie edificabile ma solo interventi conservativi delle aree esistenti con la cessione di aree per la realizzazione di parcheggi e di una rotatoria.

Cerasolo Ausa

Con il miglioramento di alcune criticità legate alla viabilità sulla Superstrada Rimini - San Marino e l'accoglimento di una terza rotatoria all'incrocio con via Poggio-Globo, come è stato proposto dall'amministrazione comunale in sede di sopralluogo con Anas, si migliorerà in modo sensibile la viabilità complessiva a tutto vantaggio delle attività commerciali e dei residenti assieme alla realizzazione di altre due rotatorie: una tra la SS.72 e via La Pastora - centro commerciale e una tra la SS.72 e via Pavese. Il nuovo progetto legato alla viabilità e il via libera del consiglio comunale al piano particolareggiato della frazione rappresentano infatti solo il punto di partenza per riqualificare il polo commerciale e artigianale di Cerasolo Ausa.

Alluvione

Dopo i tragici fatti del maggio scorso con l'alluvione che ha colpito la nostra regione, il 13 settembre il generale Francesco Figliuolo è venuto personalmente a Rimini per incontrare i sindaci della provincia. Il generale si è mostrato disponibile al dialogo e aperto a recepire le richieste degli enti locali a partire dagli interventi di messa in sicurezza del territorio fino alla necessaria semplificazione del meccanismo di assunzione del personale.

Per Coriano il Sindaco Ugolini ha sottolineato i gravi danni subiti dall'azienda Fontanot a Cerasolo Ausa, ha esposto le problematiche legate alla viabilità e ai movimenti avvenuti sulle strade collinari successivi all'evento. Dal commissario sono state manifestate rassicurazioni e grande disponibilità. In concomitanza all'incontro, in mattinata a Coriano si è svolta una lunga ricognizione per documentare con fotografie e rilievi lo stato attuale dell'azienda Fontanot, i guadi di Ospedaletto, Vallecchio, Pian della Pieve e via Piane, le vie Ranco, Monte Olivo, Friano, Il Monte, Togliatti, oltre al consolidamento del costone in frana a Cavallino.

Sezioni elettorali

Aumentano da 9 a 11 le sezioni elettorali del comune di Coriano. Attraverso la riorganizzazione ci saranno meno file ai seggi, e una ridotta distanza per recarsi al voto.
A questo proposito, a partire da dicembre, circa 2800 elettori riceveranno una comunicazione a mezzo lettera recante il cambio della sezione in cui dovranno andare a votare. Chiunque riceverà il tagliando di cambio sezione dovrà apporre la parte adesiva sulla propria tessera elettorale. Ricordiamo che le tessere elettorali vengono distribuite ai nuovi elettori presso lo sportello ufficio relazioni al pubblico situato all'ingresso del Municipio.
La prossima tornata elettorale programmata è prevista nel mese di giugno 2024 in occasione delle Elezioni Europee.

13.09.23 - Incontro con il Gen. Figliuolo

Intitolazioni rotatoria e piazza

La nuova rotatoria di Pian della Pieve porterà il nome di **Secondo Casadei**. La delibera con allegata la relazione tecnica e gli elaborati richiesti è stata inviata in Prefettura per concludere il suo iter procedurale.
In occasione del 70esimo compleanno di 'Romagna mia' che cadrà nel 2024, contiamo di avere riscontro positivo alla richiesta che, in primis, è quella dei famigliari. Casadei da grande artista quale è stato, attraverso le sue note, ha trasmesso il carattere, l'identità, le passioni e i valori della sua terra ad intere generazioni di romagnoli.

Sarà invece intitolata al giudice **Paolo Borsellino** la nuova piazzetta di Cerasolo, tra via Ausella e via Primo Maggio. Paolo Borsellino (1940-1992) è considerato una delle personalità più importanti e prestigiose nella lotta alla mafia perché insieme al giudice Giovanni Falcone, si occupò per molti anni degli intrecci tra politica e mafia.
Il Comune di Coriano ha già intitolato una piazza a Falcone a S. Andrea in Besanigo e quindi è doveroso intitolare una piazza anche al giudice Borsellino, come simbolo della lotta alla mafia e per aver dedicato la sua vita a combattere la criminalità organizzata.

Marco Simoncelli, sempre con noi

Nel fine settimana dedicato alla MotoGP, una grande folla di appassionati provenienti da tutta Italia è arrivata venerdi 8 settembre , per assistere all'accensione straordinaria della fiamma dedicata a Marco Simoncelli, una "fiammata" lunga 3 metri e della durata di 58 secondi in omaggio al numero del campione corianese. Una breve e toccante cerimonia alla quale ha partecipato, con l'amministrazione, il padre Paolo Simoncelli.Presenti gli harleysti del Riccione Chapter Italy e la squadra campione del mondo della MotoE e Moto3 in gara al MotoGP. Presente anche la Sic58 Squadra Corse con il mitico meccanico di Marco, Sanzio Raffaelli. L' evento è stato preceduto da un flusso ininterrotto di visitatori al museo "La Storia del Sic", dove nel fine settimana si sono registrati 1200 ingressi

Lunedi 23 ottobre, nel 12° anniversario dalla scomparsa, il Museo è rimasto eccezionalmente aperto per il momento commemorativo a cui hanno partecipato tifosi, le autorità civili e militari, lo storico meccanico di Marco, Sanzio Raffaelli , rappresentanti del Moto Club Misano con il suo presidente William Damiani e il presidente dell'Associazione Motociclisti Incolumi, Marco Guidarini.
Il sindaco Ugolini nell'occasione ha detto : "Sarai sempre nel cuore della tua Coriano e dei corianesi. Continueremo a dedicarti tante altre iniziative e momenti commemorativi perché tu sei sempre con noi"

23.10.23 - Commemorazione Marco Simoncelli